



SBP richt zich op het behoud en beheer van de groene ruimte rond Maartensdijk

Nieuwsbrief juni 2026

Natuur Prinsenlaan wordt bedreigd

Tot op heden heeft onze Stichting met de agrarische gebruikers van het pad een goede verstandhouding en wordt er goed rekening gehouden met de natuurwaarden van dit gebied.

Nu heeft één van de landbouwers aangegeven dat hij van plan is om frequenter zwaardere en grotere landbouwwerktuigen via de Prinsenlaan naar zijn land te laten rijden en dat hij daarom een groot deel van de Prinsenlaan wil verbreden.

Onze stichting wijst erop dat dit plan in strijd is met het Bestemmingsplan Buitengebied Maartensdijk 2012, Bestemmingsplan Prinsenlaan 80 2014 en het Natuurontwikkelingsplan 2014. Deze bepalen namelijk dat de Prinsenlaan over de gehele lengte maximaal drie meter breed mag zijn en dat de begroeiing (bomen en struiken) niet beschadigd mag worden. Tevens dient de Prinsenlaan als natuurlijk pad gehandhaafd te blijven. Er mag dus geen asfalt, klinkerbestrating of extra puinverharding worden aangebracht.

Wij wijzen erop dat dit is vastgelegd in het bestemmingsplan Prinsenlaan 80 en in het Natuurontwikkelingsplan 2014 (onderdeel van de bouwvergunning Prinsenlaan 80). Wij zullen dit onder de aandacht van de gemeente brengen.



Foto SBP

Onderzoek door Waterschap Hoogheemraadschap De Stichtse Rijnlanden

Het gebied van Maartensdijk en Groenekan valt onder het waterschap HDSR, dus ook de Prinsenlaan en omgeving. De sloot ten westen van de Prinsenlaan dient, sinds het verdwijnen van de lokale waterzuivering in Maartensdijk, als afwatering voor het regenwater uit de bebouwde kom van Maartensdijk.

Mede op aandringen van onze stichting heeft het waterschap gedurende de afgelopen jaren een jaarlijks wateronderzoek laten uitvoeren. Dit onderzoek werd echter altijd in dezelfde maand gedaan. Wij zijn van mening dat het beter is om dat elke maand te doen, omdat er dan rekening mee wordt gehouden dat weersomstandigheden per maand sterk kunnen verschillen. In een periode met veel regen bijvoorbeeld kunnen er grote verschillen van vervuiling optreden,

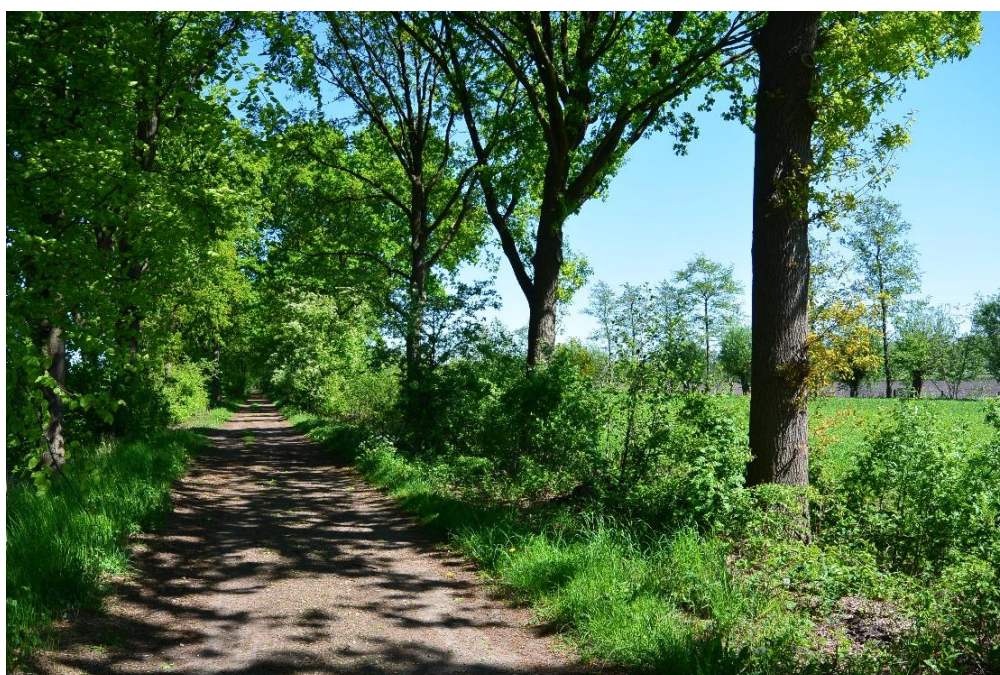
Nu hebben wij mogen vernemen dat HDSR dat onderschrijft en onderzoeksinstituut AQUON uit Houten opdracht heeft gegeven om maandelijks watermonsters uit de betreffende afwatering te onderzoeken. Dus als u het busje van AQUON in de Prinsenlaan ziet, dan weet u wat de reden is.



Foto SBP

Herinrichting Nieuwe Weteringseweg N234

In de periode 4 t/m 13 mei 2026 was de provinciale N234 (de Nieuwe Weteringseweg) afgesloten in verband met herstelwerkzaamheden aan het asfalt nabij de aansluiting met de A27 en de benzinepomp van De Haan.

De aanwonenden waren van tevoren door zowel provincie als aannemer goed geïnformeerd en de werkzaamheden zijn conform de toezeggingen uitgevoerd.

Enkele dagen na openstelling van het herstelde deel van de N234 vond daar wederom een heftige aanrijding plaats. Mede daardoor worden de aanwonenden nu door de Provincie betrokken bij de voorgenomen herinrichting van de Nieuwe Weteringseweg.

De totale weg wordt in 2028 vanaf de A27 tot de aansluiting met de Gezichtslaan in

=>Vervolg op de volgende pagina

Bilthoven opnieuw ingericht en voorzien van geluidsarm asfalt. De bewonersvereniging Vereniging Groenekan Noord stelt dat er meer moet gebeuren dan alleen een maar nieuw asfalt en heeft haar lijst met aandachtspunten ter tafel gebracht. Het betreft verkeersveiligheid, geluidsbeperving mede door snelheidsverlaging, veiligheid op de parallelweg, bereikbaarheid woningen en bedrijven, stikstof/fijnstof beperkende geluidsschermen A27/N234.

Wij, als Stichting Behoud Prinsenlaan, onderschrijven de gestelde eisen van VGN. Daar veel wild (reeën, dassen, marters, e.d.) deze weg frequent oversteken, omdat de wildverbinding tussen het Kromme Rijngebied en de Utrechtse Heuvelrug/'tGooi hier de weg kruist, worden veel dieren aangereden (valwild).

Daarom heeft SBP eveneens onze wensen/eisen ter tafel bij de Provincie gebracht.

Onze punten zijn:

- maximale verkeerssnelheid hoofdrijbaan tussen de A27 en de Eyckensteinse Steeg naar 60 km;
- maximale verkeerssnelheid parallelweg tussen de A27 en de Eyckensteinse Steeg naar 30 km;
- dassentunnel/faunapassage in het talud A27 op maaiveld niveau;
- geen wildrasters en wildroosters, maar de verkeerssnelheid naar 60 km (spaart geld en dieren);
- compensatie voor de te kappen bomen en singels.



Foto SBP

Nationaal Park Utrechtse Heuvelrug is nu twee keer zo groot

Als Stichting Behoud Prinsenlaan hebben wij al jaren een relatie met het Nationaal Park Utrechtse Heuvelrug (NPUH). SBP heeft de 'gastherencursus' van NPUH gevolgd en beide organisaties informeren elkaar regelmatig.

Maar formeel hoorden de gebieden rond Maartensdijk en Groenekan niet bij de Nationaal Park Utrechtse Heuvelrug. Regelmatig hebben wij bij NPUH en de gemeente De Bilt kenbaar gemaakt dat wij vonden dat wel zo zou moeten zijn. Nu is onze wens verhoord. Voordaan, Eyckenstein, Beukenburg, Ridderoordse Bos alsook Natuurgebied Prinsenlaan en Ommelanden maken sinds mei van dit jaar officieel deel uit van het nationaal park. Dit zal

voor de inwoners en bedrijven in deze regio geen zichtbare gevolgen hebben, maar overheden en natuurorganisaties kunnen het gebied nu beter beschermen, beheren en promoten.



Foto SBP

De veenmol rukt op naar de zandgronden

Een veenmol (*Gryllotalpa gryllotalpa*) is een insect dat een ver familielid is van de krekel. Dit in de grond levende insect kan 70 mm lang worden en leeft van larven en wormen, maar ook van de wortels van jonge planten. Tuinders zijn daarom niet blij als zij de graverijen van de veenmol in hun groentetuin zien. Ondanks dat de veenmol op de rode lijst van beschermde diersoorten staat, wordt hij vaak met natuurlijke middelen bestreden. Tot voor een paar jaren werd de veenmol alleen in het veengebied van het Noorderpark waargenomen, maar nu kun je hem zo in het Prinsenlaangebied tegenkomen.



Foto SBP

Op onze [website](#) vindt u voorgaande nieuwsbrieven en informatie over het Prinsenlaantje en het slagenlandschap rond Maartensdijk. We hebben ook een Facebookpagina.



Ons mailadres: info@prinsenlaantje.nl